PUBLICACIÓN PARA LOS JÓVENES
47
AIR FORCE
SEIS LETRAS
BOIXCAR
ZAÑ AS BELICAS HAZAÑAS BELICAS HAZA

BOIXCAR
obras completas

SEIS LETRAS
LUZ EN LAS TINIEBLAS
SÓLO UN ÁNGEL
NAVIDADES DE ESPERANZA

EDICIONES TORAY, S. A.

Arnaldo de Oms, 51-53
BARCELONA.
Doctor Julián Alvarez, 151
BUENOS AIRES

HAZAÑAS BELICAS
"BOIXCAR"

© *Ediciones TORAY, S. A.*
Prohibida la reproducción

Textos y dibujos de BOIXCAR

Depósito Legal B. 26693-1969
Número de Registro 6280-1969
Impreso por LIPSIA, S. A.
Roger, 25-27 - Barcelona-14

EDICIONES TORAY, S. A.
Arnaldo de Oms, 51-53 - BARCELONA
Doctor Julián Alvarez, 151 - BUENOS AIRES

SEIS LETRAS

EN UNA BASE NORTEAMERICANA, EN EL TERRITORIO DE ALASKA.
CIERTA MAÑANA...
¡AQUÍ OCURRE ALGO RARO! ¡UN AVIÓN EXTRAÑO CRUZA POR AQUÍ!
ESTÁS LOCO. POR AQUÍ NO VUELA NI LA IMAGINACIÓN.
PUES SÍ, SEÑOR: HA PASADO UN PEQUEÑO AVIÓN.

¡SÍ; TAMBIÉN AQUÍ, EN LA ESTACIÓN DE RADAR NÚMERO 2, HEMOS DETECTADO SU PASO!
¡ADVIERTAN INMEDIATAMENTE A LA BASE AÉREA Z-2-0-2!
MINUTOS DESPUÉS...
HE DE DESPEGAR. ¿ESTÁ TODO LISTO?
TODO A PUNTO, TENIENTE HOWARD.
¡HASTA LUEGO, JOHN!
¡BUENA SUERTE, TENIENTE!

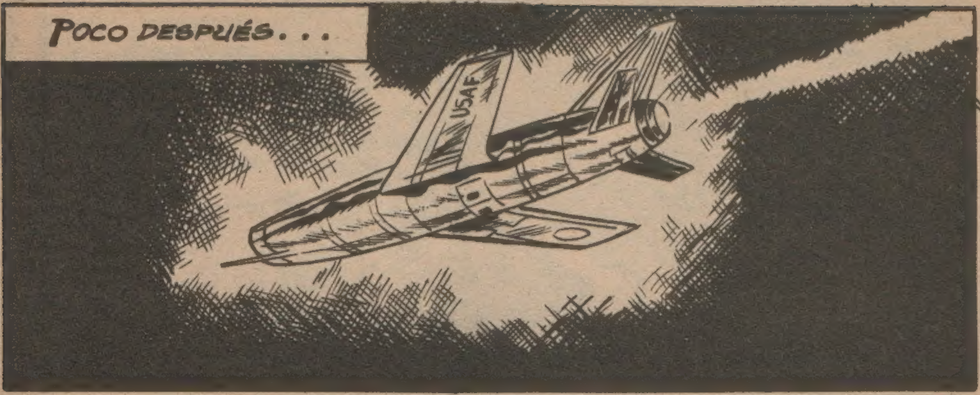

PARA EL TENIENTE HOWARD, COMO PARA TODO EL MUNDO, LA PALABRA SUERTE SIGNIFICABA UN DESEO DE BUENOS AUGURIOS, PERO, PARA ÉL, LO MÁS IMPORTANTE . . .

¡DIOS MÍO! ¡UN PROYECTIL SOVIÉTICO DIRIGIDO!
¡ATENCIÓN! ¡ATENCIÓN!
SE TRATA DE UN PROYECTIL SOVIÉTICO DIRIGIDO. VUELA A UNOS DOS MIL KILÓMETROS POR HORA. ¿QUÉ DEBO HACER?
HOWARD ESPERÓ UNOS INSTANTES HASTA RECIBIR LA SIGUIENTE ORDEN.
DERRÍBELO, PERO NO DISPARE SOBRE EL FUSELAJE POR SI ESTUVIERA CARGADO.

ESTÁ BIEN, DESTRUIRÉ UNA DE SUS ALAS.

SEÑALE LA SITUACIÓN EXACTA DEL PROYECTIL EN EL MOMENTO DE SU CAÍDA Y COMUNÍQUEMELO EN SEGUIDA.
HOWARD ANOTÓ LA SITUACIÓN EXACTA DEL PROYECTIL DERRIBADO; SU MISIÓN HABÍA TERMINADO.

BUENO, HOWARD. ¿SABES LO QUE HA DICHO EL "VIEJO"?
¿EL COMANDANTE? ¿QUÉ HA DICHO?
QUE TENDRÁS QUE ACOMPAÑAR AL EQUIPO QUE VA A RECUPERAR EL PROYECTIL.
¡YO... ALPINISTA!
DICE QUE TÚ ERES EL ÚNICO QUE PUEDE CONOCER EL LUGAR CON TODA EXACTITUD.
Y ¿POR QUÉ TANTA PRISA?
ESE PROYECTIL SE ESCAPÓ DEL CONTROL. SE TRATA DE UN MODELO DE CARACTERÍSTICAS SECRETAS, MUY INTERESANTE PARA NOSOTROS. ES MUY PROBABLE QUE MANDEN A ALGUIEN A DESTRUIR LO QUE QUEDE DE ÉL. ¿COMPRENDES AHORA?

EN EFECTO, AQUELLA MISMA NOCHE OCURRIÓ ALGO ALARMANTE.
¡EL RADAR HA SEÑALADO LA PRESENCIA DE DOS PROYECTILES MÁS!
SERÁ IMPOSIBLE ALCANZAR ESOS COHETES, CORONEL. ¡VUELAN A MÁS DE DOS MIL QUINIENTOS KILÓMETROS POR HORA! MUCHO MÁS QUE LOS CAZAS DE QUE PODEMOS DISPONER.
MÁS TARDE...

AL LLEGAR A LAS CERCANÍAS DEL LUGAR DONDE HABÍA CAÍDO EL PROYECTIL, DOS INDIVIDUOS FUERON DISPARADOS DEL INTERIOR DE LOS COHETES.
Y A LOS POCOS MOMENTOS...
...AMBAS MÁQUINAS ESTALLARON EN EL AIRE. ERA EVIDENTE QUE LOS RUSOS TENÍAN PRISA POR LLEGAR LOS PRIMEROS.
A PREPARARSE, HOWARD. TIENES QUE PARTIR INMEDIATAMENTE.
¿QUÉ?
¡ASÍ QUE TAMPOCO PODRÉ SALIR A DAR UNA VUELTA POR AQUÍ! ¡ES EL COLMO!
NO; LOS RUSOS HAN LLEGADO YA.
¡CÓMO!

HOWARD COMPRENDIÓ QUE, EFECTIVAMENTE, LA SITUACIÓN ERA GRAVE. MÁS TARDE...
¡ATENCIÓN, ESTAMOS LLEGANDO!
¡LISTOS PARA EL ASALTO! ¡ATENCIÓN!
¡HAN LLEGADO LOS AMERICANOS, PERO DEMASIADO TARDE!
ESTO SE PULVERIZARÁ EN CINCO MINUTOS.
MIENTRAS TANTO, UN POCO MÁS LEJOS DE ALLÍ...

EL PROYECTIL CAYÓ EN AQUELLA LADERA.
EN AQUEL MOMENTO . . .
UNA TREMENDA EXPLOSIÓN INDICÓ A LOS EXPEDICIONARIOS QUE EL PROYECTIL HABÍA SIDO DESTRUIDO .
AQUELLO EVIDENCIABA LA PRESENCIA DE RUSOS EN AQUELLOS PARAJES.

¡EH, MIREN! ¡LOS PARACAÍDAS DE LOS RUSOS!
TENDREMOS QUE AVANZAR CON CUIDADO; SOMOS UN BLANCO FÁ-CIL PARA ELLOS.
SUPONIENDO QUE ESTÉN VIVOS.
SÍ, CLARO.
DATE PRISA, IGOR, YA VIENEN HACIA AQUÍ.
ESTO YA ESTÁ.
LAS HUELLAS SIGUEN POR AQUÍ.

DE PRONTO...
¡SOCORRO!
¡DIOS MÍO! TODOS MIS COMPAÑEROS HAN SIDO ARRASTRADOS POR EL ALUD.
HOWARD
SE SALVÓ POR-
QUE PUDO SAL-
TAR A TIEMPO
BAJO EL SA-
LIENTE DE UNA
ROCA.
SÓLO HE QUEDADO YO.

¡YA ESTÁN LIQUIDADOS!
NO DEBEN DE ESTAR LEJOS. LES PILLARÉ POR SORPRESA.
OCULTO TRAS UNAS ROCAS, HOWARD VIO A DOS DE SUS ENEMIGOS.
¡AQUÍ ESTÁN!

¡ESTOY DESARMADA! ¿QUÉ HAGO?
¡ENTRÉGUESE Y NO LE OCURRIRÁ NADA!
VENGA AQUÍ CON LOS BRAZOS EN ALTO.
UNA VEZ ANTE HOWARD...

¡UNA MUJER! ¡QUIÉN LO IBA A DECIR! ES RUSA, ¿NO?
SÍ, SOY RUSA.
AQUELLA NOCHE...
US AIR FORCE
LA JOVEN RUSA FUE CONDUCIDA A LA BASE, EL MANDO ESPERABA CONSEGUIR INFORMACIÓN SOBRE LAS BASES DE LANZAMIENTO SOVIÉTICAS.
TENIENTE HOWARD, NO HEMOS CONSEGUIDO NADA DE ESTA MUJER. ¿TIENE ALGUNA IDEA PARA HACERLA HABLAR?
PUES...

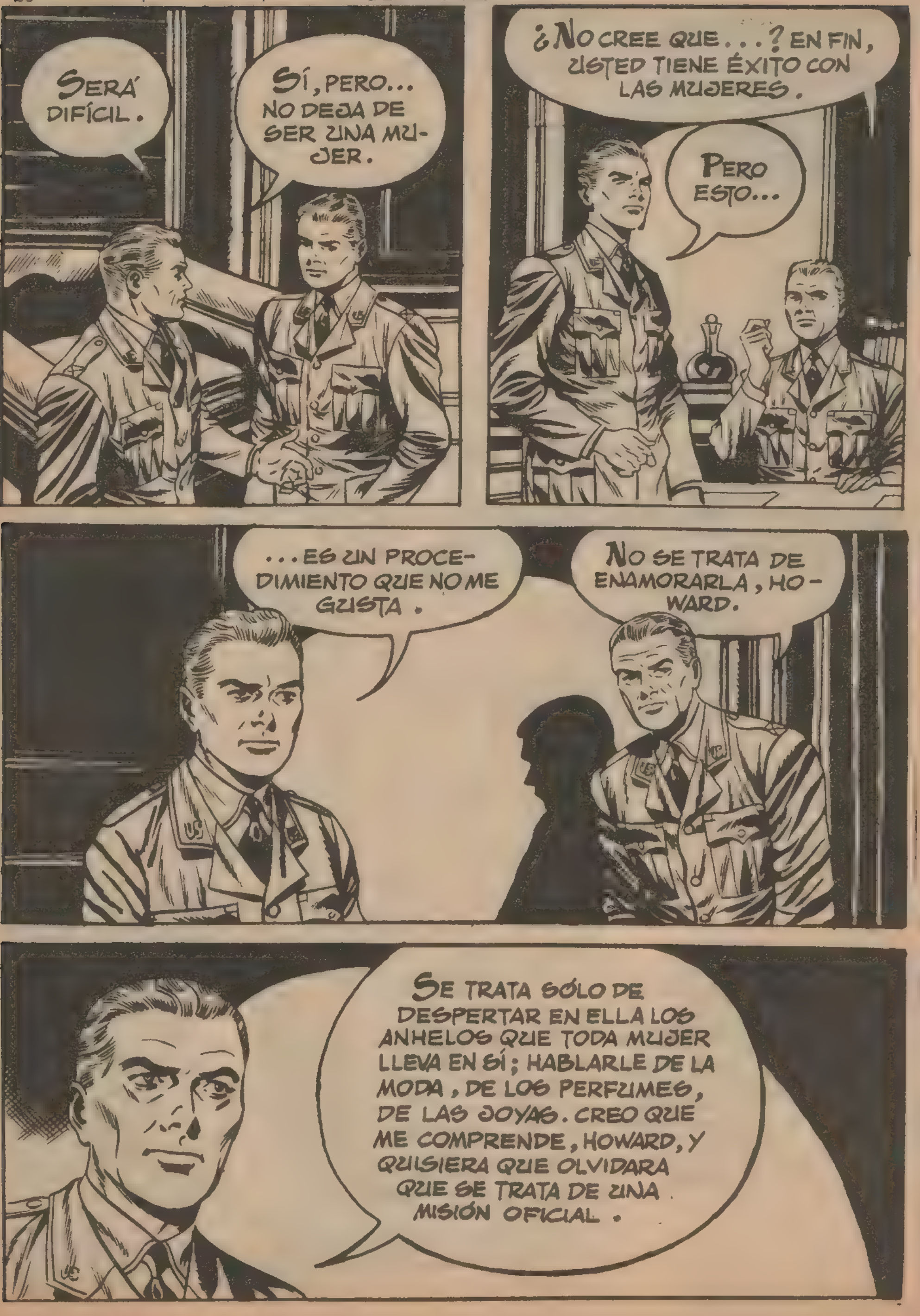
SERÁ DIFÍCIL.
SÍ, PERO... NO DEJA DE SER UNA MUJER.
¿NO CREE QUE...? EN FIN, USTED TIENE ÉXITO CON LAS MUJERES.
PERO ESTO...
...ES UN PROCEDIMIENTO QUE NO ME GUSTA.
NO SE TRATA DE ENAMORARLA, HOWARD.
SE TRATA SÓLO DE DESPERTAR EN ELLA LOS ANHELOS QUE TODA MUJER LLEVA EN SÍ; HABLARLE DE LA MODA, DE LOS PERFUMES, DE LAS JOYAS. CREO QUE ME COMPRENDE, HOWARD, Y QUISIERA QUE OLVIDARA QUE SE TRATA DE UNA MISIÓN OFICIAL.

HOWARD, ALGO MOLESTO, FUE A CUMPLIR LA MISIÓN.
ANUSKA, LA JOVEN RUSA, HABÍA SIDO ENCERRADA EN UNA DE LAS HABITACIONES DE UN PABELLÓN Y SOMETIDA A UNA ESTRECHA VIGILANCIA.
UNA JOVEN BONITA COMO USTED... PERO, A PROPÓSITO: ¿CÓMO SE LLAMA?
¡ANUSKA, Y NADA MÁS!
HOWARD DIO UN RESPINGO. ¡SEIS LETRAS! AHORA SÍ QUE ESTABA SEGURO DE SALIR TRIUNFANTE DE SU EMPRESA.
BIEN, BIEN. NATURALMENTE USTED QUERRÁ VOLVER A RUSIA.

ES USTED MUY LISTO. ¿CÓMO LO HA ADIVINADO?
PERO USTED NO IGNORA QUE USTO NO PUEDE SER.
QUIZÁ PODRÍA SI LES CONTASE A USTEDES LO QUE SÉ RESPECTO A LAS BASES DE LANZAMIENTO, ¿NO ES ESO?
DESDE LUEGO NADA TENGO QUE OBJETAR A SUS PALABRAS. SIN EMBARGO, CREO . . .
CREO QUE VA A DORMIR UN RATO.
Poco después...
EL CENTINELA NO ME HA RECONOCIDO.

—ESTE APARATO PARECE LISTO PARA EL VUELO.
SEGUNDOS MÁS TARDE . . .
¡MENUDA JUGADA LES HE HECHO A LOS AMERICANOS!
¡HE DE ALCANZARLA ANTES DE QUE LLEGUE A TERRITORIO RUSO!
US AIR
APENAS RECUPERÓ EL SENTIDO, HOWARD SALIÓ EN PERSECUCIÓN DE LA JOVEN.
—ESPERO QUE NO SEPA SACARLE EL MÁXIMO RENDIMIENTO A ESAS MÁQUINAS.

—EN EFECTO, LA JOVEN RUSA NO CONOCÍA A FONDO LOS MANDOS DEL APARATO QUE PILOTABA Y HOWARD LE DIO PRONTO ALCANCE.

NI LO SUEÑE. SI QUIERE EMPLEAR LAS AMETRALLADORAS PUEDE HACERLO.
BIEN, USTED LO HA QUERIDO.
PERO HOWARD NO SE HABÍA DADO CUENTA DE QUE VOLABA BAJO EL CIELO SOVIÉTICO Y ANUSKA HABÍA SIDO LO BASTANTE LISTA COMO PARA COMUNICARSE CON SU BASE.
¡ATENCIÓN! ¡APARATOS A PROA!

¡FUEGO CONTRA EL APARATO CONDUCIDO POR EL AMERICANO!
¡DIOS MÍO! ¡YA ESTÁN SOBRE MÍ!
—EL APARATO PILOTADO POR ANUSKA ESTABA A TIRO DE SUS AMETRALLADORAS. DE NO HABER APARECIDO LOS "MIGS", HOWARD NO HUBIESE DISPARADO PERO AHORA . . .
¡SE TRATA DE SALVAR MI VIDA!

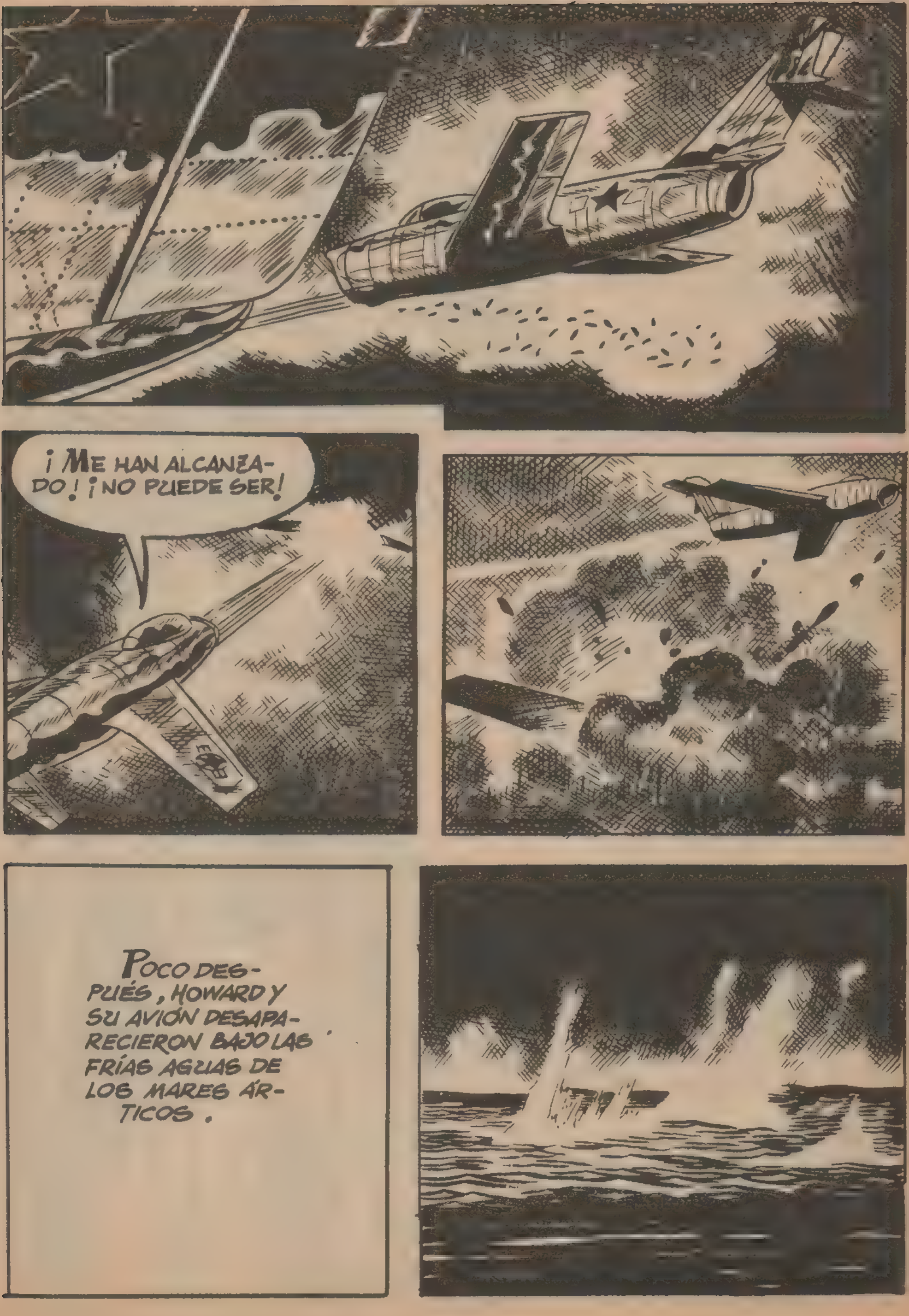
¡ME HAN ALCANZADO! ¡NO PUEDE SER!
POCO DESPUÉS, HOWARD Y SU AVIÓN DESAPARECIERON BAJO LAS FRÍAS AGUAS DE LOS MARES ÁRTICOS.

A LAS POCAS HORAS, HOWARD PUDO SER RESCATADO Y CONDUCIDO A UN HOSPITAL.
¿CREE QUE SE REPONDRÁ, COMANDANTE?
DESDE LUEGO; PESE A TODO, HA TENIDO SUERTE.
¿CONOCÍA USTED LA MANÍA DEL TENIENTE HOWARD RESPECTO AL NÚMERO SEIS?
SÍ.
DECÍA QUE LA SUERTE HUBIESE SIDO UNA PALABRA BALDÍA DE NO TENER SEIS LETRAS. TAL VEZ COMPRENDA AHORA QUE ESO ES UNA TONTERÍA PUES, A PESAR DE TENER SEIS LETRAS, SU SUERTE NO HA SIDO COMPLETA.
FIN

LUZ EN LAS TINIEBLAS

LOS SENTIMIENTOS PUROS PUEDEN DESBARATAR LOS INTENTOS MÁS IGNOMINIOSOS. ESTA HISTORIA LO DEMUESTRA.
VEO QUE DEBO PERDER TODA ESPERANZA ¿NO ES ASÍ, CLARA?
PUES...
MIS PADRES SE OPONEN A NUESTRO MATRIMONIO, KERRY.
CREEN QUE NO SOY DIGNO DE TI.
NO LO COMPRENDO. TENGO UN BUEN EMPLEO, SOY PERSONA HONRADA... ¡NOS QUEREMOS!
SÍ, TODO ESO ES CIERTO.
TAMBIÉN YO TE QUIERO, KERRY. IGNORO LOS MOTIVOS QUE TIENEN MIS PADRES PARA OPONERSE A NUESTRO MATRIMONIO, PERO DEBO OBEDECERLES. ES DOLOROSO PARA LOS DOS, PERO DEBEMOS RESIGNARNOS.

ADIOS, CLARA. ME MARCHO CON LA IMPRESIÓN DE QUE TE HA COSTADO POCO TRABAJO ACEPTAR LA DECISIÓN DE TUS PADRES.
POCO DESPUÉS . . .
YA HE DESPEDIDO A KERRY, PAPÁ. ¿ESTÁS SATISFECHO?
NO, HIJA MÍA, NO LO ESTOY. PERO...
PUEDES ESTAR SEGURA DE QUE ME DUELE TANTO COMO A TI.
NO LO DUDO, PAPÁ.
¡TODO POR CUESTIÓN DE DINERO! CRÉEME, SI POR MÍ HUBIERA SIDO...
NO TE TORTURES, PAPÁ.
SI HUBIERA SIDO POR TU PADRE ESTARÍAMOS EN LA MISERIA.

VEO QUE NO TE HA DICHO NADA DE NUESTRA SITUACIÓN ACTUAL. ¿SABES LO QUE OCURRIRÍA SI NO SE HUBIESEN RESUELTO LAS "CUESTIONES DE DINERO", COMO DICE TU PADRE?
PUES, NO.

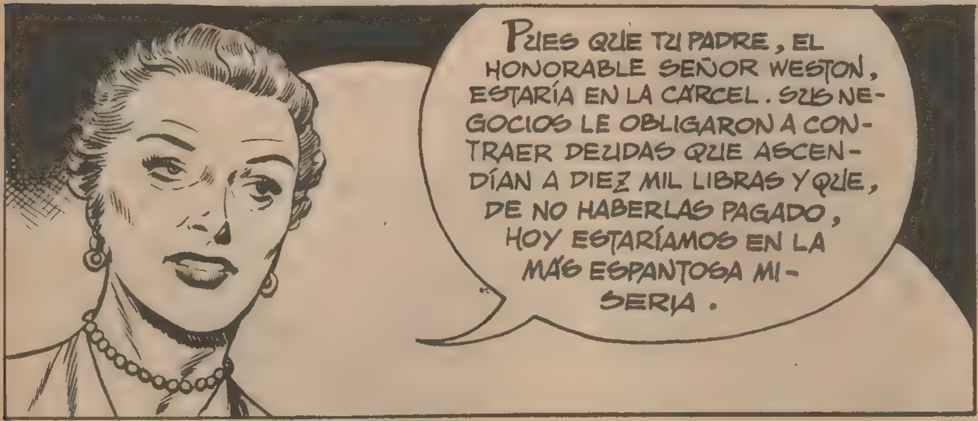
PUES QUE TU PADRE, EL HONORABLE SEÑOR WESTON, ESTARÍA EN LA CÁRCEL. SUS NEGOCIOS LE OBLIGARON A CONTRAER DEUDAS QUE ASCENDÍAN A DIEZ MIL LIBRAS Y QUE, DE NO HABERLAS PAGADO, HOY ESTARÍAMOS EN LA MÁS ESPANTOSA MISERIA.

¡ESO ES HORRIBLE, MAMÁ!
SÍ, Y GRACIAS AL SEÑOR WELLES, TU PADRE HA PODIDO EVITAR LA BANCARROTA Y SUS DESASTROSAS CONSECUENCIAS.

¿EL SEÑOR WELLES? ESE SEÑOR ME PRETENDÍA, ¿NO ES CIERTO?
TE PRETENDÍA Y TE PRETENDE.
¡AHORA COMPRENDO! ¡NO ES QUE KERRY SEA UN NOVIO INDIGNO, SINO QUE ME HABÍAIS BUSCADO OTRO MEJOR!
Y DEFINITIVO.
DÍAS MÁS TARDE...
MI HIJA HA SALIDO A PASEAR POR EL PARQUE.
PERO ANTES QUISIERA HABLAR CON USTED.
SEÑORA, NO CREA QUE IGNORO LAS RELACIONES QUE SU HIJA HA SOSTENIDO CON UN JOVEN LLAMADO KERRY.
ES CIERTO QUE YO AMO A SU HIJA, PERO ME ASUSTA LA IDEA DE PRETENDERLA SABIENDO QUE ENTREGÓ A OTRO SU CORAZÓN.
NO SE AFLIJA, AMIGO MÍO.

LAS MADRES SIEMPRE SOMOS LAS CONFIDENTES DE NUESTRAS HIJAS, Y LE PUEDO ASEGURAR QUE CLARA NO HA SENTIDO AMOR POR ESE JOVEN.
CUANDO USTED LO DICE...
POCO DESPUÉS...
¡SEÑORITA CLARA!
BUENOS DÍAS, SEÑOR WELLES.
CLARA, HE DE HACERLE UNA CONFESIÓN.
USTED DIRÁ.
YA SÉ QUE USTED NO PUEDE QUERERME, PERO, EN CAMBIO, YO LA AMO PROFUNDAMENTE Y ESTOY SEGURO DE QUE MI AMOR LOGRARÁ, CON EL TIEMPO, VENCER SU INFIFERENCIA. ¿QUIERE CASARSE CONMIGO?

POCO DESPUÉS FUE CONCERTADA LA FECHA DE LA BODA, QUEDANDO FIJADA PARA OCHO MESES MÁS TARDE.

LA FECHA ERA EL PRIMERO DE MARZO DE 1941. PERO ENTRETANTO, ESTALLÓ LA GUERRA.

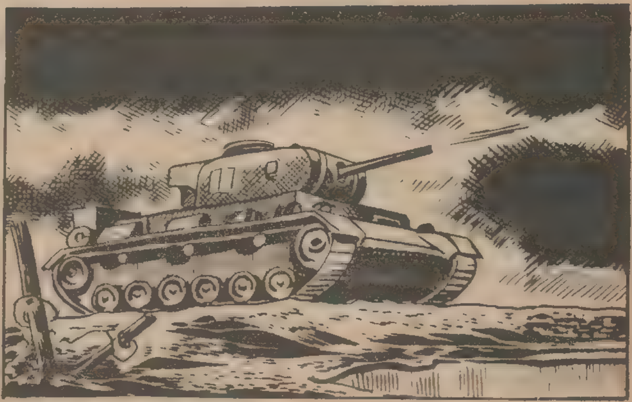

DESPUÉS DE UNOS MESES DE ESTACIONAMIENTO EN LOS FRENTES, COMENZÓ LA OFENSIVA ALEMANA QUE DEBÍA CULMINAR EN LA DERROTA FRANCESA.

CAFE
COMMERC
CHEVA
AQUELLA SITUACIÓN MOTIVÓ UN APLAZAMIENTO INDEFINIDO DE LA BODA DE CLARA CON WELLES.
ESPERO QUE NADA CAMBIARÁ DURANTE EL TIEMPO QUE PERMANEZCA AUSENTE.
PUEDES ESTAR SEGURO, WELLES.

ME HAN DESTINADO A UNA OFICINA DE ESTADO MAYOR EN EL CAIRO.
¡ESTUPENDO!
LUEGO...
ES DOLOROSO PARA MÍ TENER QUE APLAZAR NUESTRA BODA.
PERO PREFIERO ESPERAR A QUE TERMINE LA GUERRA. EN EL CAIRO, LEJOS DEL FRENTE, NO CORRERÉ MUCHO PELIGRO, PERO EN LA GUERRA HAY QUE CONTAR CON LO MÁS IMPREVISIBLE. YO ESPERARÉ CON PACIENCIA Y TE RECORDARÉ SIEMPRE.
ALGÚN DÍA LA GUERRA TERMINARÁ Y ENTONCES NO HABRÁ BARRERAS QUE SE OPONGAN A NUESTRA FELICIDAD.
FUERON PASANDO LOS DÍAS Y LOS AÑOS. LAS VICTORIAS ALEMANAS SE TROCARON EN DERROTAS Y EL DESEMBARCO ALIADO EN NORMANDÍA SEÑALÓ EL FIN DEL PODERÍO NAZI.

DICIEMBRE DE 1944.
KERRY FORMABA PARTE DE LAS TROPAS QUE HABÍAN DESEMBARCADO EN EL CONTINENTE. NO HABÍA DEJADO DE AMAR A CLARA Y SU RECUERDO SEGUÍA OCUPANDO SU CORAZÓN.
ESTÁN CERCA LAS NAVIDADES. ¿CREES QUE LOS ALEMANES SE RENDIRÁN ANTES Y LAS PODREMOS PASAR EN CASA?
NI LO SUEÑES.
COMBATEN CON BRAVURA Y ESO NO ES SIGNO DE RENDICIÓN.
¿QUÉ HARÍAS SI LA GUERRA TERMINARA DE REPENTE, KERRY?
¿YO?

PUES NADA. NO TENGO NADA NI NADIE CON QUIEN COMPARTIR MIS PENAS Y MIS ALEGRÍAS.
¡BAH! YA TENDRÁS ALGUNA NOVIA.
TENÍA UNA NOVIA, PERO...
¿ALGÚN BOMBARDEO, QUIZÁ?
NO; NO FUE UN BOMBARDEO.
FUE EL DINERO.
LO SIENTO, KERRY. NO QUISE DESPERTAR EN TI RECUERDOS AMARGOS.
EN AQUEL MOMENTO . . .

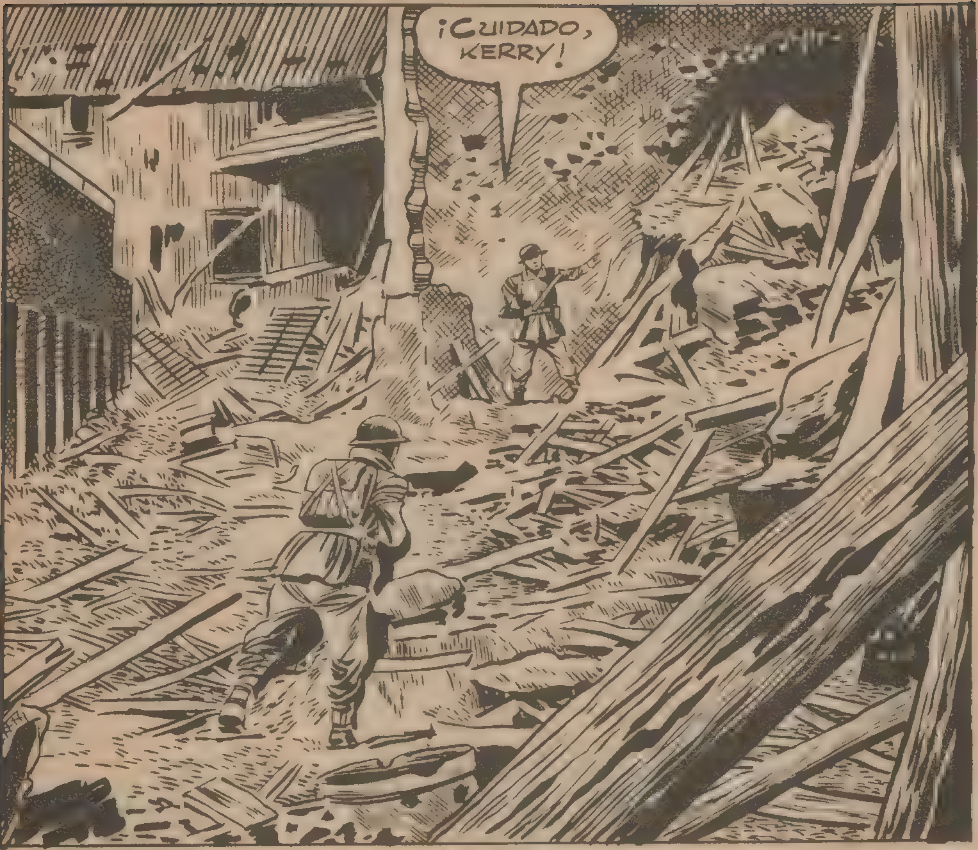
¡CUIDADO, KERRY!

YA NO SE LES VE, PERO ME IMAGINO DE DÓNDE SALIERON LOS DISPAROS. ¡AHORA VERÁS!

-ESTE "PEPINILLO EN VINAGRE" LES VA A SENTAR MUY MAL.
NO HAGAS CHISTES MALOS, STEWART, Y AFINA LA PUNTERÍA.

¡ME PARECE QUE HICE BLANCO! ¡YA NO TIRAN!
UN SOLDADO ALEMÁN, ARMADO DE UN LANZALLAMAS, AGUARDABA EL PASO DE LOS INGLESES.
KERRY SUFRIÓ QUEMADURAS EN EL ROSTRO. SU AMIGO STEWARD TUVO MENOS SUERTE.

DÍAS DESPUÉS, EN UN HOSPITAL, DOS MEDICOS COMENTABAN EL CASO.
NI LOS MEJORES ESPECIALISTAS PODRÁN ARREGLARLE EL ROSTRO. ¡HA SIDO UNA VERDADERA DESGRACIA!
ENTRETANTO, EN INGLATERRA . . .
¿HAS RECIBIDO NOTICIAS DE TU PROMETIDO?
NO.
LO DICES CON UNA INDIFERENCIA QUE NO ME GUSTA.
BIEN SABES QUE NO QUIERO A WELLES.
NI LO AMARÉ NUNCA. PODÉIS MANDAR EN MI VOLUNTAD, PERO NO EN MIS SENTIMIENTOS. MI CORAZÓN SERÁ SIEMPRE DE KERRY.
¡TE PROHIBO PRONUNCIAR ESE NOMBRE!
¡LE QUERRÉ TODA MI VIDA!

AQUELLA NOCHE . . .
LAS BOMBAS VOLANTES, SIN NINGUNA PRECISIÓN DE TIRO, CAYERON EN LAS AFUERAS DE LONDRES.
¡EH! DESDE AQUÍ SE VEN LOS CUERPOS DE DOS MUJERES.
ESTA MUJER VIVE AÚN.
TIENE UNA TREMENDA HERIDA EN LA CABEZA.
¡POBRECILLA!

LA MADRE DE CLARA MURIÓ, PERO ELLA SUFRIÓ UNA HERIDA EN LA CABEZA QUE TARDÓ POCO EN CURAR, PERO HABÍA SUFRIDO CIERTAS LESIOLES INTERIORES Y. . .
TODA MI CIENCIA ES INÚTIL. ESTA MUCHACHA QUEDARÁ CIEGA.
PASARON LOS MESES Y LA GUERRA TERMINÓ. ENTONCES SE INICIÓ EL TRÁGICO RECUENTO DE LOS DAÑOS SUFRIDOS.
EL PADRE DE CEARA, COMUNICÓ A WELLES LA TRISTE DESGRACIA QUE AFECTABA A SU FAMILIA.
ES... ES CARTA DE WELLES.
¿QUÉ DICE?
PUES... ES UNA CARTA... MUY AMABLE...
DIME LA VERDAD, PAPÁ. NO ME OCULTES NADA.

—EL SEÑOR SHEPPRD LEYÓ EN VOZ ALTA LA CARTA DE WELLES, QUE TERMINABA ASÍ.
Lo siento, pero doy por rescindido mi compromiso con su hija. Perdone la dureza de mis palabras, pero no puedo hacerme a la idea de tener una esposa inválida. Usted ya sabe los compromisos sociales que entraña mi posición. Su hija sería un obstáculo, pero ...
—ENTRETANTO, KERRY...
CREO QUE USTED TENÍA AMISTAD CON LA FAMILIA SHEPARD.
PREFIERO NO HABLAR DE ELLOS, DOCTOR.
PUES YO CREO QUE LE INTERESA SABER LA DESGRACIA QUE AFLIGE A ESA FAMILIA. LA SEÑORA SHEPARD MURIÓ EN UN BOMBARDEO.
Y... ¿Y SU HIJA?
QUEDÓ CIEGA Y EL SEÑOR WELLES ROMPIÓ SU COMPROMISO CON ELLA AL CONOCER SU DESGRACIA.
¡NO! ¡NO PUEDE SER!

UN OFTALMÓLOGO AMIGO MÍO ME CONTÓ LO OCURRIDO. POR ESO SE LO HE CONTADO A USTED.
¡DIOS MÍO! ¡CLARA CIEGA!
TRAS UNA TERRIBLE LUCHA INTERIOR, KERRY DECIDIÓ IR A VISITAR A CLARA.
¡SEÑOR SHEPARD!
¡KERRY!
VEO QUE LA GUERRA TAMBIÉN HA SIDO CRUEL CONTIGO.
LO MÍO NO TIENE IMPORTANCIA COMPARADO CON LO DE SU HIJA.
SÉ QUE QUEDÓ CIEGA EN UN BOMBARDEO.
SÍ, PERO SI HE DE SER SINCERO, TIENE MENOS PENA QUE CUANDO REÑISTEIS.
PERO USTEDES

ES CIERTO; FUIMOS NOSOTROS QUIENES NOS OPUSIMOS A VUESTRA BODA.
EL PADRE DE CLARA EXPLICÓ A KERRY EL MOTIVO POR EL CUAL SU HIJA ROMPIÓ CON ÉL.
AHORA COMPRENDO LA MAGNITUD DE SU SACRIFICIO. YO CREÍ QUE LE IMPORTABA POCO ROMPER CONMIGO.
¡ESA VOZ! ¡DIOS MÍO, ES KERRY!
¡KERRY! ¡KERRY! ¿DÓNDE ESTÁS?
¡CLARA!

¡AHORA ESTOY CIEGA, KERRY! ¡SOY UNA INVÁLIDA!
YO... YO, CLARA, NO SOY EL QUE FUI. TOCA MI ROSTRO.
SI ME PUDIERAS VER, SENTIRÍAS HORROR DE MI ASPECTO.
NO HABLES ASÍ, KERRY.
KERRY. ¿POR QUÉ PREOCUPARNOS DE NUESTRO ASPECTO FÍSICO? YO... TE QUIERO Y TÚ, NO ES PRECISO QUE ME LO DIGAS. SÉ QUE TUS SENTIMIENTOS NO HAN CAMBIADO.
LOS DOS JÓVENES SE CASARON Y FUERON INMENSAMENTE FELICES. UN DÍA...
HOY HE ESTADO HABLANDO CON UN MÉDICO AMIGO MÍO, QUE OBSERVÓ LAS PLACAS DE LAS FOTOGRAFÍAS QUE TE HICIERON DE LOS OJOS.

¡Dios mío! ¿Y qué dijo?
Dijo que podrías recuperar la vista.
¡Kerry, amor mío! ¡Es la mayor alegría de mi vida!
En efecto, el médico reconoció a la joven y declaró que, mediante una operación podría recobrar la vista.
Y Clara fue operada.
La operación ha sido un éxito.
Pero hasta dentro de seis días es imprescindible que no se toque el vendaje. Yo vendré entonces para levantarlo. Una imprudencia antes del plazo señalado, podría ser fatal. Si la retina recibiera la luz, sobrevendría la ceguera absoluta.

HIJO, COMPRENDO QUE QUIERAS HACER FELIZ A MI HIJA, PERO, ¿HAS PENSADO EN LAS CONSECUENCIAS QUE PUEDE TRAER ESA OPERACIÓN?
SÍ.
QUIZÁ ALGÚN DÍA CLARA SE HORRORICE DE MÍ Y...
¿Y SABIÉNDOLO HAS PERMITIDO LA OPERACIÓN?
FUE WELLES QUIEN VINO A VERME Y ME HABLÓ DEL DOCTOR. NO PODÍA DESATENDER ALGO TAN IMPORTANTE PARA LA FELICIDAD DE MI ESPOSA.
¡WELLES!
CLARA ESTUVO ESCUCHANDO, SIN SER VISTA, LA CONVERSACIÓN ENTRE SU PADRE Y SU ESPOSO.

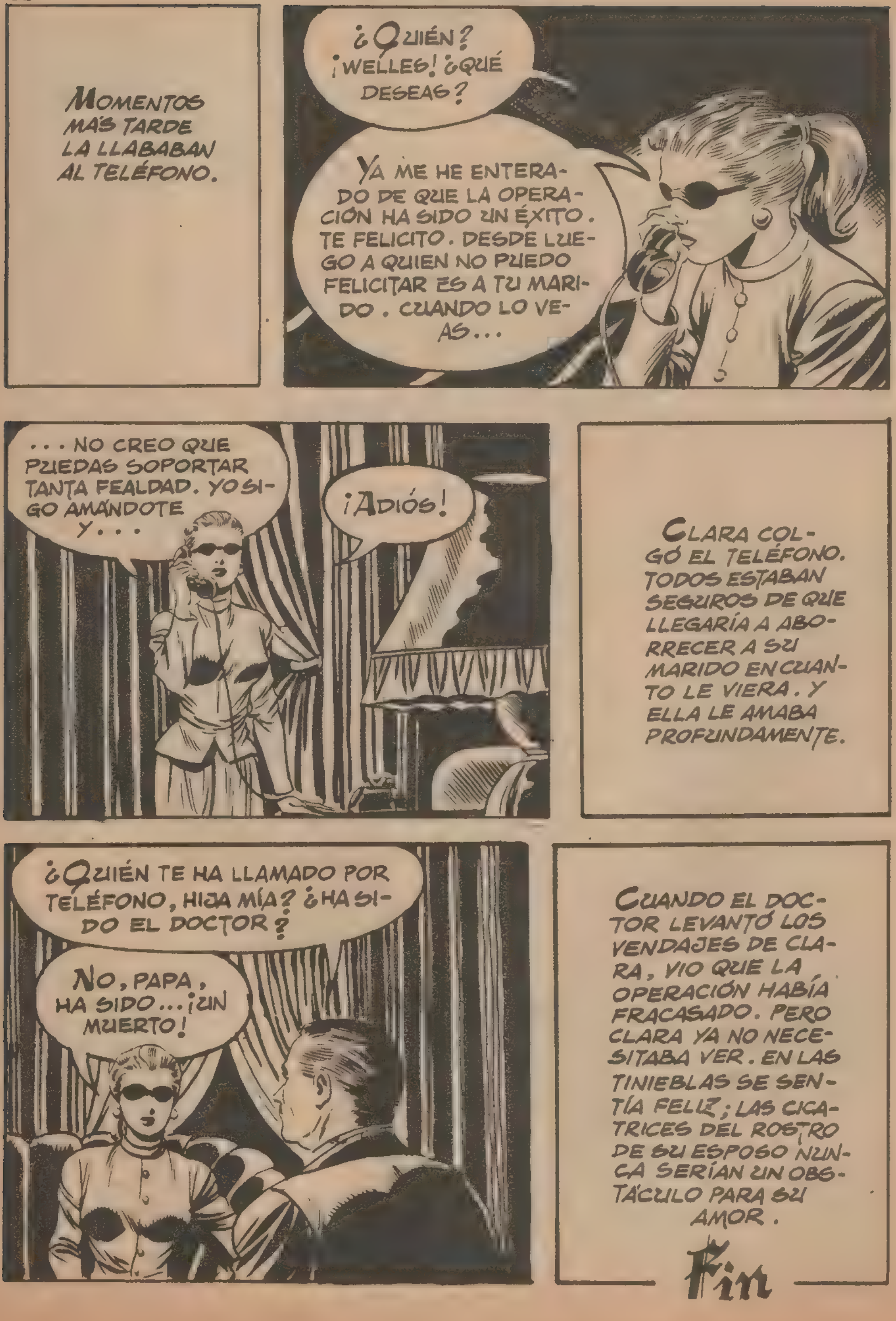
MOMENTOS MÁS TARDE LA LLABABAN AL TELÉFONO.
¿QUIÉN? ¡WELLES! ¿QUÉ DESEAS?
YA ME HE ENTERADO DE QUE LA OPERACIÓN HA SIDO UN ÉXITO. TE FELICITO. DESDE LUEGO A QUIEN NO PUEDO FELICITAR ES A TU MARIDO. CUANDO LO VEAS...
... NO CREO QUE PUEDAS SOPORTAR TANTA FEALDAD. YO SIGO AMÁNDOTE Y...
¡ADIÓS!
CLARA COLGÓ EL TELÉFONO. TODOS ESTABAN SEGUROS DE QUE LLEGARÍA A ABORRECER A SU MARIDO EN CUANTO LE VIERA. Y ELLA LE AMABA PROFUNDAMENTE.
¿QUIÉN TE HA LLAMADO POR TELÉFONO, HIJA MÍA? ¿HA SIDO EL DOCTOR?
NO, PAPA, HA SIDO... ¡UN MUERTO!
CUANDO EL DOCTOR LEVANTÓ LOS VENDAJES DE CLARA, VIO QUE LA OPERACIÓN HABÍA FRACASADO. PERO CLARA YA NO NECESITABA VER. EN LAS TINIEBLAS SE SENTÍA FELIZ; LAS CICATRICES DEL ROSTRO DE SU ESPOSO NUNCA SERÍAN UN OBSTÁCULO PARA SU AMOR.
Fin

SOLO UN ANGEL

EL AVANCE ALIADO SE VIO TRUNCADO POR UN VIGOROSO CONTRAATAQUE ALEMÁN. ESTA OPERACIÓN GUERRERA FUE EL ORIGEN DE UNA TIERNA HISTORIA.
VAMOS, ROCKY. ESTO SE PONE FEO.
¡YA VOY, LUCKY!
HASTA AHORA CREÍ QUE LLEGARÍAMOS A BERLÍN. PERO AHORA...
NO SEAS TAN PESIMISTA, LUCKY.

PRONTO VENDRÁN NUESTROS AVIONES Y LOS VERÁS CORRER.
¡ESPEREMOS QUE NO TE EQUIVOQUES, ROCKY!
ROCKY NO SE EQUIVOCÓ...
Y EL AVANCE ALEMÁN FUE DETENIDO.
ESTA OPERACIÓN DE CONTRAATAQUE ALEMÁN Y RÉPLICA ALIADA OCUPÓ UN LAPSO DE TIEMPO NO SUPERIOR A SEIS HORAS.
YA VES, LUCKY, QUE TENÍA RAZÓN. ¡LOS ALEMANES HUYEN COMO GAMOS!
POR AHORA SÍ.

¿ESTÁS SEGURO DE QUE LOS ALEMANES HUYEN COMO GAMOS, ROCKY?
TANTO COMO ESO TAL VEZ NO.
¡MIRA ESO! YO CREO QUE NO QUIEREN DARNOS FACILIDADES.
ME LO TEMÍA.
¡SACUDEN DE LO LINDO!
PARA TRATAR DE DETENER EL AVANCE AMERICANO, LOS ALEMANES ABRIERON UN NUTRIDO FUEGO DE ARTILLERÍA. AQUELLA BARRERA PARECÍA INEXPUGNABLE, PERO LOS DOS EXPLORADORES AMERICANOS SE ACERCARON.
¡DIOS MIO! ¡UNA MUJER! ¡PARECE MUERTA!

SÓLO ESTÁ DESVANECIDA.
¡DÉJENME, TENGO QUE IRME!
¿IR? ¿ADÓNDE?
A UNA CHOZA CERCA DE AQUÍ. EN ELLA DEJÉ A MI HERMANITO MIENTRAS IBA A BUSCAR LEÑA. PERO LOS ALEMANES SE HAN ATRINCHERADO POR LOS ALREDEDORES Y NO PUEDO ACERCARME. ¡SI NO LO SACO DE ALLÍ, EL NIÑO MORIRÁ!
INDÍQUENOS DÓNDE ESTÁ LA CABAÑA Y MI AMIGO Y YO IREMOS A BUSCARLE.
¿DE VERAS? ¡OH, GRACIAS!

LA NOCHE NO TARDÓ EL CAER SOBRE EL FRENTE.
¡QUE DIOS LES AYUDE!
TENGO LA IMPRESIÓN DE QUE NOS HEMOS METIDO EN UN BUEN LÍO.
TODO SALDRÁ BIEN, ROCKY..
¡YA NOS HAN VISTO!

YA ME DIRÁS CÓMO SALDREMOS DE AQUÍ.
PUES... ¡DANDO SALTOS! ¡IMÍTAME!
¡QUÉ GRACIOSO
ASÍ, DE SALTO EN SALTO Y DE SUSTO EN SUSTO, LLEGARON CERCA DE LA CABAÑA.
ESA ES LA CABAÑA.
SÍ, PERO TODAVÍA ESTAMOS MUY LEJOS DE ELLA.
TÚ QUÉDATE AQUÍ, LUCKY. YO IRÉ HASTA LA CABAÑA.
¡EPA!
¡CUIDADO!

ALGO SE MUEVE POR ALLÍ. DEBEN DE SER ELLOS.
¡ACHTUNG! ¡FUEGO CONTRA ESOS AMERICANOS!
QUIEREN HACERME PURÉ, ¿EH? ¡YA VERÁN!
¡CORRE, NO TE DETENGAS! ¡TIENES EL CAMINO LIBRE!
¡AHORA VOY!

EN AQUEL MOMENTO...
¡DIOS MÍO!
¡NO ES POSIBLE! ¡POBRE NIÑO! ¡NO ES POSIBLE!
HEMOS HECHO TODO CUANTO HEMOS PODIDO, ROCKY.
¡TODAVÍA NO!
¡ESPERA! TENGO ALGO MEJOR QUE FUSILES!

LUCKY SE REFERÍA A LAS METRALLETAS DE LOS ALEMANES PUESTAS FUERA DE COMBATE.
¡CON ESTO HAREMOS MÁS RUIDO! ¡AHORA A POR ELLOS!
¡VAMOS, LUCKY!
LAS POSICIONES ALEMANAS NO PUEDEN ESTAR LEJOS. VAYAMOS CON TIENTO.
NO DEJÉIS QUE SE ACERQUEN.
CORRAMOS. ESTAMOS EN DESCUBIERTO.
¡EPA!

MIS CAMARADAS HAN MUERTO, PERO LOS AMERICANOS NO DEBEN ACERCARSE.
¡NO! ¡NO! ¡NO ARROJEN GRANADAS, ME RINDO!
EN OTRAS CIRCUNSTANCIAS NO ME HUBIERAN PILLADO TAN FÁCILMENTE.
¿QUÉ CIRCUNSTANCIAS SON ESAS?
TENGO UN NIÑO DE POCOS MESES EN LA CHABOLA Y NO QUIERO QUE LE HAGAN DAÑO.
¿UN NIÑO DE POCOS MESES?
EL ALEMÁN LES LLEVÓ A SU CHABOLA.

EL NIÑO NO DEBÍA SUFRIR LAS CONSECUENCIAS DE LA GUERRA.
¡ES UN ANGEL! Y USTED, AMIGO, UN HOMBRE DE CORAZÓN.
LOS ALEMANES HABÍAN PRODIGADO AL NIÑO LOS MEJORES CUIDADOS. ESTABA LIMPIO Y BIEN ALIMENTADO.
LUCKY FUE EL ENCARGADO DE LLEVAR LA NUENA NOTICIA A LA JOVEN HERMANA DEL PEQUEÑÍN.
¡QUÉ ALEGRÍA VA A TENER LA MUCHACHA!
¡EL NIÑO, EL NIÑO!
¡DIOS MÍO, QUÉ PASARÁ CON EL NIÑO!
¡ESTÁ BIEN! ¡GUAPÍSIMO! ¡EN BUENAS MANOS! ¡A SALVO! ¡UFF! ¡NO ME QUEDA RESUELLO PARA MÁS! ¡VAMOS!
¡SÍ, VAMOS!

¡DIOS MÍO! ¡MI PEQUEÑÍN!
ESTE MUCHACHO ES UNA JOYA, SÓLO COME Y DUERME.
Y COMO PARA DEMOSTRAR SU FELICIDAD, EL PEQUEÑÍN ALZÓ LA CABEZA.
¡GUE, GUE, GUE!
EN UNA PARED, UN CALENDARIO SEÑALABA QUE AQUEL DÍA ERA . . .
DIC.
25
¡NAVIDAD!
EN AQUEL DÍA, UN PEQUEÑO ÁNGEL HABÍA UNIDO A DOS ENEMIGOS EN UN MISMO AFÁN, Y ALLÁ EN EL CIELO LAS VOCES CELESTIALES REPETÍAN LA ETERNA PROMESA. "¡PAZ A LOS HOMBRES . . . !"
FIN.

NAVIDADES de ESPERANZA

LA HUMANIDAD HA OLVIDADO EL MENSAJE DE BONDAD Y DE PAZ QUE SE DIFUNDIÓ A TODO EL MUNDO, DESDE UNA HUMILDE CUEVA, EN BELÉN. PERO, AÚN EN MEDIO DE LOS ERRORES DE LOS HOMBRES, LA ESTRELLA DE NAVIDAD BRILLA CADA AÑO COMO UN SIGNO DE ESPERANZA.
NOCHEBUENA DE 1944.
BUENO, WILLY: PARECE QUE VAMOS A PASAR UNAS BUENAS NAVIDADES. SALIMOS DE PATRULLA.
¡QUÉ LE VAMOS A HACER!
NO HAY QUIL QUE POR BIEN NO VENGA; ASÍ NO SENTIREMOS TANTO EL HAMBRE Y EL FRÍO.
TIENES RAZÓN: EL QUE NO SE CONSUELA ES PORQUE NO QUIERE.

MÁS TARDE...
BOIXCAR
¡CUIDADO, WILLY! ¡ESTE TERRENO ESTÁ MINADO!
LO SÉ, PERO CONOZCO PERFECTAMENTE SU DISTRIBUCIÓN.
ME FÍO DE TI, WILLY.
ESPERO QUE NO TE EQUIVOQUES.

¡EH! ¿HAS OÍDO ESO, FRITZ?
¡UN MOTOR!
¡MIRA: ES UN "JEEP" AMERICANO!
¡EH, JOE! ¿ESTÁS SEGURO DE QUE VAS POR BUEN CAMINO?
ESO CREO.
ESOS NO SABEN POR DÓNDE VAN; SE HAN METIDO EN EL CAMPO DE MINAS.

PERO NO ESTÁS MUY SEGURO, ¿EH, JIM?
TIENES RAZÓN: NO LO ESTOY
¡SALTARON!
¿ESTÁS BIEN?
ESO PARECE, JIM.
HEMOS RECUPERADO TODO LO QUE LLEVABAMOS, PERO... ¡ADIÓS "JEEP"!
¡VAMOS! ¡TAL VEZ QUEDE ALGUNO CON VIDA!
¡EH, WILLY!

¿HAS PENSADO QUE SI ALGUNO DE ELLOS VIVE PUEDE DISPARAR SOBRE TI?
ES CIERTO.
WILLY Y FRITZ NO HABÍAN SIDO LOS ÚNICOS EN PRESENCIAR EL ACCIDENTE. OTROS DOS SOLDADOS ALEMANES CORRIERON EN DIRECCIÓN AL DESTROZADO "JEEP" Y...
...DE SUS MALTRECHOS OCUPANTES.
¡EH, MUCHACHOS! POR AHÍ SE ACERCA ALGUIEN.
EL ENCUENTRO FUE RÁPIDO Y VIOLENTO.

LOS DOS ALEMANES CAYERON Y SÓLO UNO DE LOS AMERICANOS SALIÓ ILESO DE LA ESCARAMUZA : EL LLAMADO JIM .

¡TENDRÉ QUE ABANDONARLO TODO!
ES POSIBLE QUE VENGAN MÁS ALEMANES. LO SIENTO POR MIS COMPAÑEROS; SE QUEDARÁN SIN PAQUETES Y SIN CORRESPONDENCIA.
DE PRONTO...
¡SUELTA EL ARMA Y CONSIDÉRATE PRISIONERO!
¡OH!
LO PRIMERO QUE HAREMOS SERÁ ENTERRAR A LOS MUERTOS.
EN OTRAS CIRCUNSTANCIAS YO YA LO HUBIERA HECHO.
EN POCOS MINUTOS PROCEDIERON A DAR SEPULTURA A LOS CAÍDOS, REZANDO UNA BREVE ORACIÓN SOBRE SUS TUMBAS.
LA MISMA TIERRA Y LAS MISMAS ORACIONES PARA LOS HOMBRES DE UNO Y OTRO BANDO. TODOS HOMBRES AL FIN.
PERO CON DISTINTAS IDEAS.

SÍ, PERO CREO QUE, EN TODA CONTIENDA, LOS INTERESES JUEGAN EL PAPEL MÁS IMPORTANTE.
ME PARECE QUE TIENES RAZÓN.
TAL VEZ IDEAS Y INTERESES SE COMPLEMENTEN, PERO ES DIFÍCIL DETERMINAR EN QUÉ PROPORCIÓN INTERVIENEN EN LOS MOTIVOS QUE PROMUEVEN UNA GUERRA. AUNQUE ES LO MISMO. CUANDO SE LLEVA TANTO TIEMPO LUCHANDO...
¿QUÉ INSINÚAS?
QUE UNO EMPIEZA PELEANDO POR TAL O CUAL COSA Y ACABA HACIÉNDOLO POR SIMPLE INSTINTO DE CONSERVACIÓN.
¿CREES EN DIOS, AMERICANO?
SOY CATÓLICO FERVIENTE.

SI NUESTRAS IDEAS E INTERESES NO SE APARTARAN TAN A MENUDO DE LA MORAL CRISTIANA, EL MUNDO NO SE VERÍA DIVIDIDO Y SE EVITARÍAN LAS GUERRAS.
LAS PALABRAS DE WILLY FUERON ACOGIDAS CON ESE RESPETUOSO SILENCIO QUE EQUIVALE A UNA TÁCITA APROBACIÓN.
¿QUÉ LLEVABAIS EN EL "JEEP", AMERICANO?
CORRESPONDENCIA Y VÍVERES.
U.S. MA
WILLY COGIÓ UNA CARTA AL AZAR Y LA LEYÓ.
Querido hijo: Por lo que tardan las cartas en llegar, calculo que ésta la recibirás en los días de Navidad. Este año, aunque estés ausente, mi pequeño, tampoco te faltará el regalo de siempre en el árbol de Navidad. Cuídate mucho y...
LAS PALABRAS DE AQUELLA MADRE TENÍAN LA SENCILLA ELOCUENCIA DE LA VERDAD. WILLY COMPRENDIÓ, EMOCIONADO, TODO EL AMOR Y LA ANGUSTIA QUE SE ENCERRABAN EN AQUELLAS CONMOVEDORAS FRASES.

¿QUÉ TE OCURRE, WILLY?
HABÍA OLVIDADO QUE ESTÁBAMOS EN NOCHEBUENA.
ESTE CORREO Y ESTOS PAQUETES TIENEN QUE LLEGAR A SU DESTINO.
¿EH?
SÍ, FRITZ; AYUDAREMOS AL AMERICANO A LLEVAR TODO ESTO.
¿HE COMPRENDIDO BIEN?
SÍ, AMIGO AMERICANO: ESTA NOCHE NO ES COMO LAS DEMÁS.
NI TU ERES TAMPOCO COMO LOS DEMÁS, AMIGO ALEMÁN.
LA NOBLE ACCIÓN DE WILLY NO FIGURÓ EN NINGÚN PARTE DE GUERRA. SIN EMBARGO, FUE UNA REACCIÓN TAN HERMOSA E INSOSPECHADA, QUE MERECIÓ SER CONTADA. GRACIAS A ELLA, DOS FURIOSOS ENEMIGOS SE HABÍAN LLAMADO AMIGOS.
¡ATO, QUIÉN VA! ¡DE LA CONTRASEÑA!
¡"LA LUNA ESTÁ EN BROOKLYN"!

UNA VEZ PASADO EL CENTINELA, CUANDO EL AMERICANO SE DISPONÍA A DESPEDIR A LOS DOS SOLDADOS GERMANOS, UNA IDEA CRUZÓ POR SU MENTE. EN UN GESTO RÁPIDO DESARMÓ A UNO DE LOS ALEMANES Y...
LO SIENTO, AMIGOS, PERO AHORA MANDO YO.
¡ESTO ES UNA INFAMIA!
NO LO VEO YO ASÍ. ESTOY CONVENCIDO DE QUE VOY A HACEROS UN FAVOR. ¿QUÉ GANARÍAIS CON REGRESAR A VUESTRAS LÍNEAS? ¿SER ANIQUILADOS EN CUALQUIER ESCARAMUZA? SI OS CONSTITUIS PRISIONEROS, VUESTRA VIDA ESTARÁ A SALVO. YO PROCURARÉ QUE NO OS FALTE NADA.
JIM, EL AMERICANO, CUMPLIÓ LO PROMETIDO. WILLY Y FRITZ NO SUFRIERON NINGUNA PRIVACIÓN DURANTE SU ESTANCIA EN EL CAMPO DE PRISIONEROS.
LA DEVASTADORA GUERRA SE EXTINGUIÓ, PERO EN LA PRECARIA PAZ, EL MUNDO LIBRE MIRABA CON RECELO LA AMENAZA QUE SE CERNÍA SOBRE ÉL DESDE EL ESTE.
¿ESTALLARÍA DE NUEVO OTRA GUERRA?

EN LA OFICINA DE UNO DE LOS JEFES DE LAS FUERZAS DE OCUPACIÓN EN ALEMANIA...
HAY QUE CONVENIR EN QUE EL COMPORTAMIENTO DE ESOS DOS ALEMANES FUE MUY ELOGIABLE.
HARÉ LO POSIBLE PARA QUE SE LES CONCEDA LA LIBERTAD INMEDIATAMENTE.
GRACIAS, GENERAL.
DÍAS DESPUÉS . . .
WILLY, USTED Y SU AMIGO FRITZ SERÁN PUESTOS EN LIBERTAD.
¡DIOS MÍO!
AQUÍ TIENE LA DIRECCIÓN DE UN AMIGO QUE ESTARÁ MUY CONTENTO DE PASAR ESTAS NAVIDADES CON USTED.
GRACIAS, CORONEL.
WILLY COMPRENDIÓ INMEDIATAMENTE DE QUE AMIGO SE TRATABA. EL CORONEL SE REFERÍA A JIM. CUANDO LOS DOS ANTIGUOS ADVERSARIOS SE ENCONTRARON, NO PUDIERON OCULTAR SU ALEGRÍA.

HOY HACE DOS AÑOS DE AQUELLA NOCHEBUENA. ¿TE ACUERDAS?
NO LA OLVIDARÉ NUNCA.
¿RECUERDAS TAMBIÉN LA PEQUEÑA CONVERSACIÓN QUE SOSTUVIMOS SOBRE LAS CAUSAS DE LA GUERRA?
DESDE LUEGO.
TUS PALABRAS ESTABAN LLENAS DE SENSATEZ Y COMPRENSIÓN. DESGRACIADAMENTE, NO TODO EL MUNDO ESTÁ ANIMADO DE TAN NOBLES SENTIMIENTOS.
TENGAMOS CONFIANZA Y TRABAJEMOS TODOS POR UN MUNDO MEJOR, EMPEZANDO POR SER MEJORES NOSOTROS MISMOS.
PROCUREMOS QUE EL ESPÍRITU DE LA NAVIDAD NO SEA UNA TREGUA ENTRE LOS RENCORES DE LOS HOMBRES, SINO LA PERSEVERANTE REALIDAD DE TODOS LOS DÍAS.
TIENES RAZÓN, WILLY.
EL MUNDO VIVE AL BORDE DE UN PRECIPICIO, PERO NO DEBE DESESPERAR. CONFIEMOS EN QUE EL CANTO DE LOS ÁNGELES QUE EN BELÉN GLORIFICABAN AL NIÑO DIOS, SE CONVIERTA EN REALIDAD.
FIN.

BOIXCAR

OBRAS COMPLETAS

Una moderna y cuidada presentación para una colección famosa:

HAZAÑAS BÉLICAS

Una ocasión única para coleccionar toda la obra de este genial dibujante y guionista, iniciador de esta gran serie de relatos bélicos.

En cada volumen, se insertan varios títulos completos hasta un total de 80 páginas.

En el próximo número podrán leer los siguientes títulos:

METRALLA DE PAPEL
LA MUERTE SOBRE CADENAS
99 EL CIELO ESTA CERCA

EDICIONES TORAY, S. A.

12 PESETAS